

CGM DMP-ASSIST

Updateanschreiben

Version 5.7.3



Die in diesem Update-Anschreiben dargestellten Beispiele und Zahlenmaterialien sind frei gewählt.

Das Werk, einschließlich all seiner Inhalte, ist urheberrechtlich geschützt. Alle Rechte, auch die der Übersetzung, des Nachdruckes und der Vervielfältigung des Buches, oder Teilen daraus, vorbehalten. Jede Verwertung außerhalb der engen Grenzen des Urheberrechtsgesetzes ist ohne Zustimmung des Eigentümers unzulässig und strafbar. Kein Teil des Werkes darf in irgendeiner Form (durch Fotokopie, Mikrofilm oder ein anderes Verfahren) ohne schriftliche Genehmigung des Eigentümers reproduziert oder unter Verwendung elektronische Systeme gespeichert, vervielfältigt oder verbreitet werden.

Änderungen vorbehalten.



Impressum

© 2010 - 2025

CompuGroup Medical Deutschland AG

Maria Trost 21

56070 Koblenz

www.cgm.com/de



INHALT

1	Wichtige Update-Information	4
1.1	Neue XKM-Version	4
1.2	Einsatz XPM Q4/2025	4
2	KIM-Versand im CGM DMP-ASSIST	5
2.1.1	Zuordnung KIM in der Datenannahmestelle	6
2.1.2	KIM Versand	7
2.1.3	KIM Postausgang	8
2.1.4	KIM-Protokoll	9
3	Informationen zu neuen DMP Modulen	11
3.1	DMP-Modul "Chronische Herzinsuffizienz"	11
3.2	DMP-Modul "Depression"	11
3.3	DMP-Modul "Chronischer Rückenschmerz"	11

1 Wichtige Update-Information

DMP-Update
5.7.3

Sehr geehrte Anwenderin, sehr geehrter Anwender,
mit dieser Version stellen wir Ihnen das Update für das Quartal Q4/2025 zur Verfügung.



Mit dieser Version erhalten Sie die aktuellen KBV-Stammdaten (KBV-Prüfmodule / Kostenträgerstammdaten / Datenannahmestellenstammdaten), die ab dem **01.10.2025** gültig sind und an die Datenannahmestellen übermittelt werden.

1. Bitte installieren Sie das Update unbedingt und schnellstmöglich anhand der Update-Installationsanleitung.
2. Führen Sie vor der Installation eine Datensicherung durch.

1.1 Neue XKM-Version

Für das nächste Quartal ist im CGM DMP-Assist eine neue Version des KBV-Verschlüsselungsmoduls (XKM) enthalten. Es muss davon ausgegangen werden, dass vor dem Quartalswechsel noch nicht alle Datenannahmestellen Dokumentationen entschlüsseln können, die mit Hilfe des neuen Moduls verschlüsselt wurden. Daher möchten wir Sie bitten, alle bereits in der Version 5.7.2 angelegten Dokumentationen vor dem Update auf die Version 5.7.3 zu versenden.

1.2 Einsatz XPM Q4/2025

Die CGM DMP ASSIST Version enthält durch die KBV aktualisierte Prüfmodule für **Q4/2025**. Angelegte und noch nicht versendete Dokumentationen können Sie neu erzeugen über den Menüpunkt **Dokumentationen | Dokumentationen neu erzeugen**. Anschließend können diese problemlos versendet werden.



Da sich die XPM-Pakete zum 01.10.2025 geändert haben, ist es zwingend notwendig, das Update 5.7.3 zeitnah im 4. Quartal 2025 einzuspielen, um die letzten Aktualisierungen der KBV bezüglich der Prüfmodule und Verschlüsselung in Ihrer Praxis zum Einsatz zu bringen.

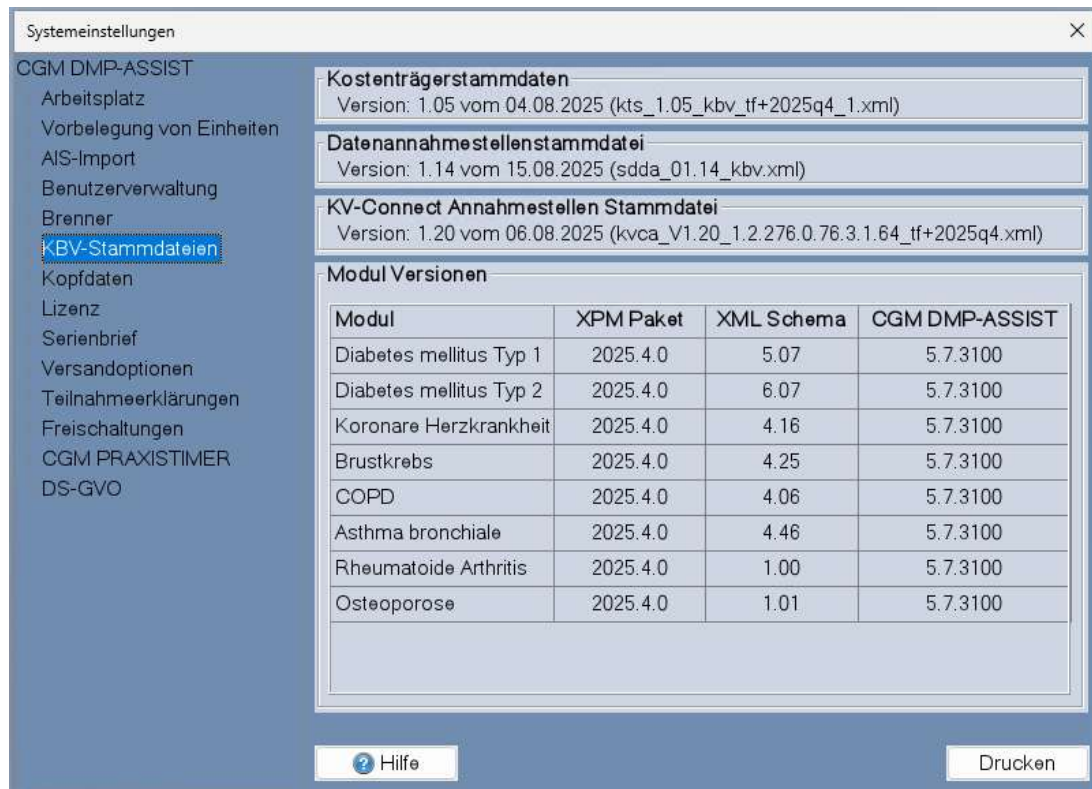

2 KIM-Versand im CGM DMP-ASSIST

Neben den bisherigen Versandmöglichkeiten wie z.B. per "CD" oder "E-Mail", gibt es nun zusätzlich den Versandweg über **KIM**. Folgende Grundeinstellungen/Voraussetzungen müssen hierzu gegeben sein.

Hinweis: KV-Connect wird am 20.10.2025 abgeschaltet. Der Versand von Dokumenten über KV Connect ist durch CGM DMP ASSIST grundsätzlich bis zum 20.10.2025 möglich. Die tatsächliche Nutzungsmöglichkeit hängt jedoch von der Aktualisierung Ihres AIS sowie von den Vorgaben Ihrer zuständigen Datenannahmestelle ab.

Weiter Informationen finden Sie hier: https://www.kv.digital/fileadmin/01-medizinische-kommunikation/01-01-kv-connect/Infoblatt_KVConnect_Abschaltung_neu.pdf

Es werden folgende aktive Dienste in Ihrem AIS für den KIM-Versand benötigt:

Hinweis: Der Versand über KIM im DMP ASSIST wird erst funktionieren, wenn das AIS dem DMP ASSIST den Benutzer übergibt. Dies ist erst mit dem Q4/2025-Update der Arztinformationssysteme (AIS) möglich.

- CGM-ASSIST
- CGM CONNECT
- Freischaltung KIM in Ihrem AIS
- **AIS Q4/2025 Update (Erst mit dem Update übergibt das AIS dem DMP ASSIST den Benutzer für KIM)**

Bitte setzen Sie sich hierzu mit Ihrem zuständigen Vertriebs- und Servicepartner in Verbindung.

2.1.1 Zuordnung KIM in der Datenannahmestelle

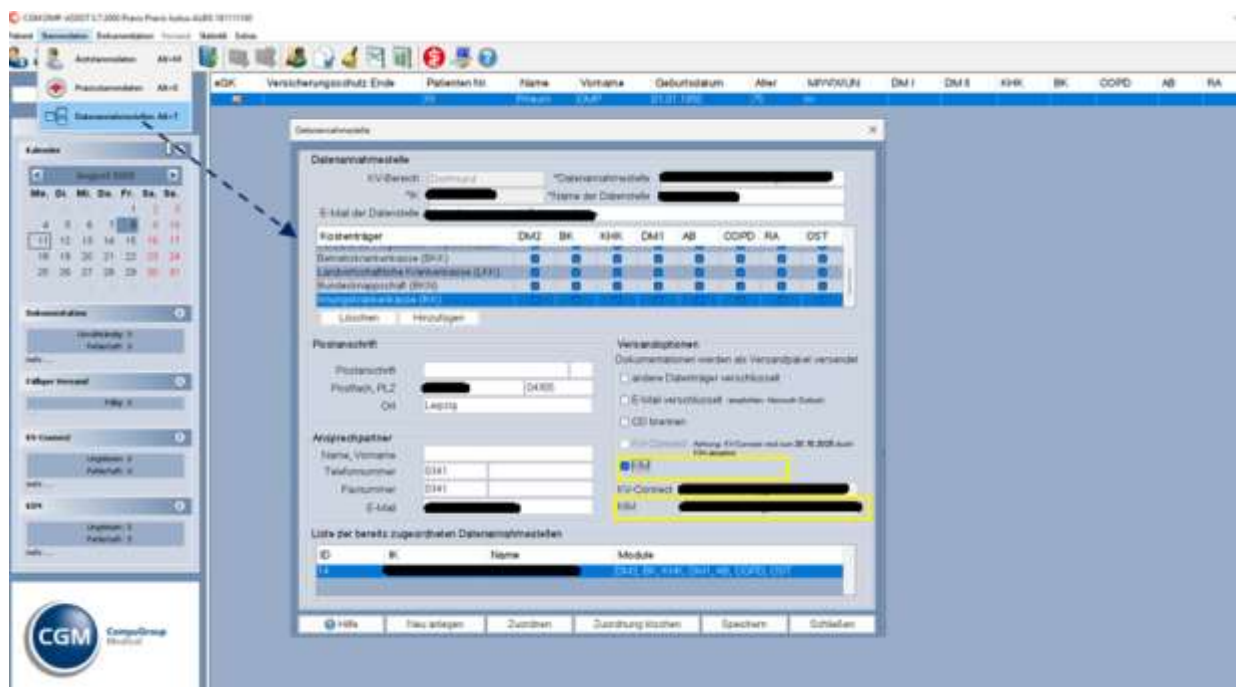

Damit die Dokumentationen per KIM an die entsprechende Datenannahmestelle gesendet werden können, sind folgende Grundeinstellungen im CGM DMP-ASSIST Menü "**Stammdaten | Datenannahmestellen**" notwendig:

- Unter **KIM** ist die korrekte E-Mail-Adresse für den "Versandweg" einzutragen. Dies geschieht normalerweise automatisch anhand der durch die KBV gelieferten Update-Dateien. Sollte diese nicht enthalten sein, tragen Sie die E-Mail-Adresse bitte manuell ein.

Es handelt sich hierbei NICHT um Ihre KIM-Zugangsdaten, sondern um die KIM E-Mail-Adresse Ihrer KV, über die die Dokumente an die Datenannahmestelle geschickt werden sollen.

- Unter "**Versandoptionen**" wird "**KIM**" automatisch angehakt ☒, wenn im AIS die KIM-Freischaltung erfolgt ist. **Nur dann ist der KIM Versand im DMP-ASSIST möglich.**

[Speichern] Sie zum Abschluss Ihre Eingabe.

2.1.2 KIM Versand

Alle	Dok.ID	Status	Fallnr.	Name, Vorname	Module	ED/VD	Datum der Erstellung
<input checked="" type="checkbox"/>	1	✓	31	DMP, Test	KHK	ED	12.08.2025

Sofern Sie in Ihrer Datenannahmestelle (siehe [Zuordnung KIM in der Datenannahmestelle](#)) KIM angehakt ist, wird dies auch im Versand "aktiv" angezeigt.

Wählen Sie nun unter Versandmethode "**☉ KIM**" sowie den **entsprechenden Arzt** aus und fahren Sie mit dem Versand - wie gewohnt - über **[Weiter]** fort.

Nun wird die KIM-Nachricht versendet, woraufhin auf eine Eingangsbestätigung gewartet wird.

2.1.3 KIM Postausgang

Hier wird der Versandstatus bei erfolgreichem und nicht erfolgreichem Versand angezeigt:

DMP-Modul	Dateiname	Versandstatus
AB	179034500_20160819131426_1_AB	✓
COPD	179034500_20160819110631_1_COPD	✗ ⓘ
DM1	179034500_20160819133202_1_DM1	🔄

HilfeOK

Folgende Status sind möglich:

🔄	Versendet / Warten auf Antwort.
✓	Der Versand war erfolgreich.
✗	Der Versand war nicht erfolgreich.
ⓘ	Fahren Sie mit der Maus über das Informations-Symbol, damit Ihnen im entsprechenden Tooltip die Fehlermeldung angezeigt wird.

Mit [OK] schließen Sie den Versandvorgang ab.

2.1.4 KIM-Protokoll

Anders als bei einem "normalen Versand, z.B. per CD", erhalten Sie nach Prüfung der versendeten Dokumente ein Protokoll zurück. Dieses Protokoll enthält Informationen, ob der Versand korrekt erfolgt ist.

Sofern der Versand nicht erfolgreich war, wird Ihnen dies im Startmenü des CGM DMP-ASSIST unter "KIM" angezeigt. Von hier aus über "mehr..." oder über den Menüpunkt "**Versand | KIM-Protokoll**" gelangen Sie in den KIM Protokoll-Dialog.

Datum	Modul	Status	Quittungen	Gelesen
2025-08-27 11:24:51	OST			
2025-08-27 11:24:48	KHK			
2025-08-26 14:46:14	KHK			
2025-08-26 13:04:42	OST			✓
2025-08-26 13:04:39	KHK			
2025-08-26 10:35:42	OST			
2025-08-26 10:19:53	KHK			
2025-08-26 10:15:20	KHK			

Kurzinfo Protokollinhalt abrufbar über

Die Nachricht wurde fehlerfrei empfangen.
Von der KV verarbeitet am: 26.08.2025 13:05:03

Die MessageID lautet: 14663547.17.1756206279586@{10.0.208.23}>

Das übermittelte Zip-Archiv enthält 1Datei(en):
-181111100_111_20250826.EEOST



Hilfe Schließen

KIM Protokoll-Dialog hält folgende Informationen für Sie bereit:

2.1.4.1 Quartal und Jahr

Im KIM-Protokoll wird stets das aktuelle Quartal angezeigt. Mit den Filtern „Quartal“ und „Jahr“ haben Sie zudem die Möglichkeit, auf ältere Einsendungen zuzugreifen. Das Datum in **Dickschrift** bedeutet, dass das Protokoll noch nicht zur Anzeige geöffnet wurde. Bitte öffnen Sie das Protokoll über einen Doppelklick auf die entsprechende Zeile, damit Sie alle Informationen erhalten. Über die Anzeige der wissen Sie, dass ein Protokoll für Sie hinterlegt ist. Das Datum in Normalschrift bedeutet, dass Sie das Protokoll bereits gelesen haben. Zu erkennen auch am ✓ in der Spalte Gelesen.

2.1.4.2 Status





	Versendet / Warten auf Antwort.
	Der Versand war erfolgreich.
	Der Versand war nicht erfolgreich.

2.1.4.3 Modul

Dieser Filter ermöglicht es, gezielt nach bestimmten Modulen zu filtern.

2.1.4.4 Protokollinhalt

Büroklammer + Gelesen >> Vollständige Protokolldatei

	<ul style="list-style-type: none">- Die Büroklammer zeigt Ihnen, dass ein Anhang - das vollständige Protokoll - vorliegt.- Dies ist nur bei den Status  und  der Fall.- Der vollständige Protokoll-Inhalt ist durch Doppelklick auf die Büroklammer zu öffnen.- Die Kurzinfor im unteren Dialog-Bereich enthält nur einen Ausschnitt aus dieser Datei.
	<ul style="list-style-type: none">- Sofern Sie das Protokoll geöffnet und "gelesen" haben, wird dies in der Spalte "Gelesen" mit einem Häkchen bestätigt.

2.1.4.5 Kurzinfor

Die Kurzinfor enthält...

- Informationen zu allen Versand-Status.
- Einen Ausschnitt aus der vollständigen Protokolldatei. Den vollständigen Inhalt der Protokolldatei können Sie nur über den Anhang  per Doppelklick auf die Zeile abrufen.

3 Informationen zu neuen DMP Modulen

3.1 DMP-Modul "Chronische Herzinsuffizienz"

Aktuell sind noch keine Datenannahmestellen für das eDMP Herzinsuffizienz benannt. Ohne Datenannahmestellen, die Dokumentationen für "Chronische Herzinsuffizienz" entgegennehmen können, kann das neue Modul nicht zum Q4/2025 ausgeliefert werden. Sobald die Datenannahmestellen bekannt sind, werden wir Ihnen das eDMP Herzinsuffizienz mit dem nächstmöglichen Update zur Verfügung stellen.

3.2 DMP-Modul "Depression"

Aktuell sind noch keine Datenannahmestellen für das eDMP Depression benannt. Ohne Datenannahmestellen, die Dokumentationen für "Depression" entgegennehmen können, kann das neue Modul nicht zum Q4/2025 ausgeliefert werden. Sobald die Datenannahmestellen bekannt sind, werden wir Ihnen das eDMP Depression mit dem nächstmöglichen Update zur Verfügung stellen.

3.3 DMP-Modul "Chronischer Rückenschmerz"

Aktuell sind noch keine Datenannahmestellen für das eDMP Rückenschmerz benannt. Ohne Datenannahmestellen, die Dokumentationen für "Chronischer Rückenschmerz" entgegennehmen können, kann das neue Modul nicht zum Q4/2025 ausgeliefert werden. Sobald die Datenannahmestellen bekannt sind, werden wir Ihnen das eDMP Rückenschmerz mit dem nächstmöglichen Update zur Verfügung stellen.

CompuGroup Medical Deutschland AG
Maria Trost 21
D-56070 Koblenz

support.dmp-assist@cgm.com
cgm.com/de

